

10 Placez le tube **dans le sachet plastique transparent** qui contient un papier absorbant, et fermez le sachet en décollant la bande argentée. Ne décollez pas l'étiquette indiquant votre numéro PrévIST.



11 Glissez un exemplaire de **votre consentement signé** dans la « poche documents » du sachet plastique.

12 Insérez le sachet plastique dans l'enveloppe cartonnée adressée au Centre national de référence (CNR) des IST bactériennes.

Merci de vérifier avant de fermer l'enveloppe destinée au CNR que :

- vos **nom et adresse postale** sont bien indiqués sur le formulaire de consentement, pour que le CNR puisse vous transmettre vos résultats ;
- vous avez bien coché la case « **Je consens à participer à l'étude PrévIST** » dans le formulaire de consentement ;
- votre formulaire de consentement est **bien signé**, pour que le CNR puisse réaliser les tests ;
- le sachet plastique contenant **le tube et le formulaire de consentement** est bien dans l'enveloppe.

13 Déposez l'enveloppe dans une boîte aux lettres le plus rapidement possible (dans les 2-3 jours). **Inutile d'affranchir avec un timbre, l'envoi est prépayé.**

Pour toute question ou demande d'un nouveau kit, vous pouvez nous contacter par téléphone :

0 800 942 595 Service & appel gratuits

du lundi au vendredi de 9h à 18h (heure de Paris)



Étude PrévIST

Mode d'emploi de l'auto-prélèvement vaginal

Dépistage des infections à *Chlamydia trachomatis*, *Neisseria gonorrhoeae*, *Mycoplasma genitalium* chez les femmes de 18 à 59 ans, et des papillomavirus (HPV) chez celles de 18 à 29 ans.

La boîte que vous avez reçue contient :



Une **lettre d'information** sur l'étude PrévIST à lire attentivement.

Un **formulaire de consentement à compléter et signer**. Gardez-en un exemplaire en détachant les deux feuillets et renvoyez l'autre avec votre prélèvement.

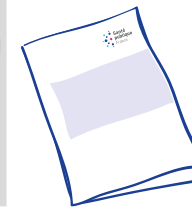

Le **matériel de prélèvement** et son mode d'emploi à lire en totalité avant de débuter le prélèvement.

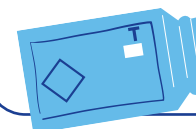

Une **enveloppe cartonnée pré-affranchie** et pré-adressée au laboratoire

! Ce prélèvement est à réaliser en dehors des règles ou d'un traitement par ovule.

Si vous êtes prête pour faire l'auto-prélèvement :

- 1** Lavez-vous les mains avec de l'eau et du savon.
- 2** Déshabillez-vous.
- 3** Ouvrez l'emballage contenant le tube et l'écouvillon (grand coton tige) et sortez-les. Retirez l'écouvillon de son emballage comme indiqué par les flèches. **Ne touchez pas à l'embout en coton** de l'écouvillon, ne posez pas l'écouvillon. Si vous touchez l'embout en coton, si vous posez l'écouvillon ou bien s'il tombe, demandez un nouveau kit par téléphone (voir numéro en dernière page).

- 4** Tenez l'écouvillon dans votre main en plaçant **le pouce et l'index au milieu de la tige** de l'écouvillon sur la ligne de cassure (ligne noire) (image 1).

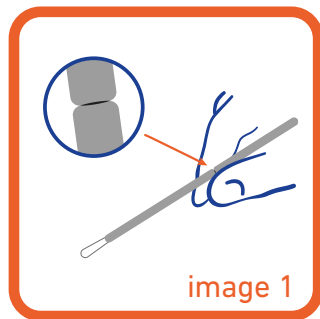

- 5** Insérez avec précaution l'écouvillon, **environ 5 cm à l'intérieur de votre vagin**, et faites tourner doucement l'écouvillon pendant 10 à 30 secondes. Assurez-vous que l'écouvillon **touche les parois du vagin** pour que l'humidité soit absorbée par l'écouvillon, puis retirez l'écouvillon sans toucher la peau (image 2).

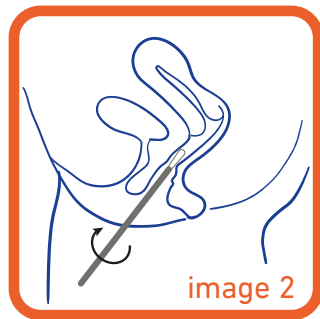

- 6** Tout en tenant l'écouvillon dans la même main, dévissez le bouchon du tube pour l'ouvrir en **maintenant le tube vertical afin de ne pas renverser le liquide qu'il contient** (image 3). Si le contenu du tube est renversé, demandez un nouveau kit par téléphone (voir numéro en dernière page).

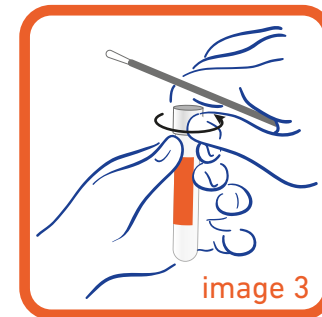

- 7** Placez **immédiatement l'écouvillon dans le tube** de sorte que la ligne de cassure (ligne noire) soit au sommet du tube (image 4).

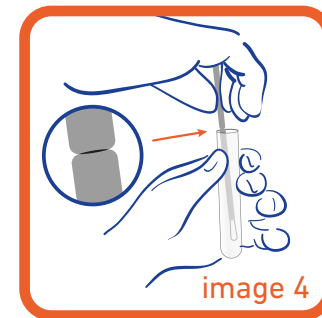

- 8** Cassez **délicatement la tige de l'écouvillon au niveau de la ligne de cassure** (ligne noire) contre la paroi du tube (image 5).

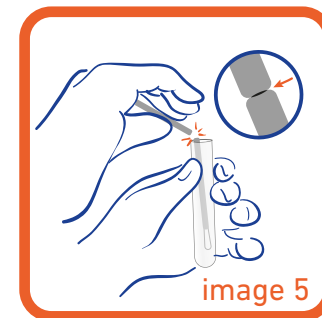

- 9** Posez la partie supérieure de la tige de l'écouvillon, pour la jeter plus tard et **refermez immédiatement le tube en vissant bien le bouchon** (image 6).

